京城日報 夕刊

天險に據る國軍に 蘇聯軍側は苦戰す

北京に入る

三人がゝりで

昌德宮李王殿下 今朝御危篤に陷らる

御近親悉く内殿に參入して 大造殿に哀愁漂よふ

さくらの花は無心に咲いた、過日來御腫物にわたらせられた李王殿下は俄に御危篤に陷られた、この分なら御快癒に日もあるまじく、李王世子殿下御夫妻の御歸東も遠くではないと見られてゐた昌德宮は今曉來にはかに暗雲にとざされてしめやかな空氣が濃厚に流れてゐる、殿下御危篤に陷らせ給ふや大造殿御病室には赤十字病院長志賀博士、池田博士、高階世子附典醫等詰きり御枕邊に侍し妃殿下を初め李王世子殿下御夫妻、李堈公殿下、德惠姫宮をはじめ、尹德榮子その他の御親族は午前二時ころより約六十余名大造殿に詰きり、御容態申上げ、數日來御静かであつた昌德宮内は今曉來俄に混雜を來たし、總督代理總監、軍司令官代理その他各方面の御危篤お見舞の客をのせた自動車、腕車は轍をつらねて敦化門より參入し、大造殿前には數十臺の自動車、腕車が所狹きまでに並んでゐる、王殿下には午前五時頃より御容態急變あらせられ、午前六時十分全く御危篤に陷られ大造殿内は暗愁にとざされてゐる

昨夜深更俄かに 御病勢あらだまる

一時御平癒を傳へられたが 今曉いよ／＼御危篤

李王殿下には本年一月十一日腎臟炎に罹らせられ御臥床遊ばされその後腫物をかされたが大した御事もなく一時御氣づかひ申上げた御兩足の浮腫も御平癒遊ばされ、御洋行御服忌のため御歸城中の李王世子同妃殿下にも御安心の上いよ／＼四月十五日御東上の途につかせらるゝ事となつたが四月に入り又も御全身にわたつて浮腫を生じ二十四日突然御重態に陷られ志賀博士以下池田、金、安の各主治醫御詰切り御診察申上げた、その後の御容態は全く御快癒、三月廿五日の御誕生祝賀日の如き親く御親族の拜賀を受けさせられた由である

御危篤公表

（李王職廿五日午前十時發表）李王殿下御容態は昨日發表以來漸次御衰弱を加へさせられ時々嗜眠狀態にて御氣色勝れさせ給はず昨夜半より御呼吸御脈搏不整にならせられ極めて御危篤の狀態に拜せらる

御熱心

に従事し一度御歸京の李王世子、同妃殿下も再び御歸城相成つて以來御熱心に大造殿内の御病室に詰切り御看護申上げ東京より來城の稻田博士も腎臟炎と拜診し種々お手當てにつき醫官に指示するところがあつた、その後殿下の御病狀は奇蹟的に御平癒に趣き一時暗愁にとざされた昌德宮には再びうららかな春光の輝きを見たのである、現に廿日以來薄紙をはがす如くに御快方に趣かせられ廿三日夜は李王世子殿下御心づけのラヂオの放送を

御聽取

になり朝鮮歌曲レコードなどより獻上の朝鮮歌曲に御興じになつた程で、御近侍の諸員も殿下御回復を信じて漸く一同安堵の心地を得たのであつた、しかるに廿四日午後の御容體はにはかに御變調の御兆候に拜し同夜大造殿内は俄に緊張し御病室にある李王世子、同妃殿下をはじめ近親全部

御枕邊

に侍し御容態を申し上げたが殿下の御容態は二十四日午後十一時より俄にあらたまり午前六時いよ／＼御重態全く御危篤に陷らせられたのである

御三方の 御悲痛

近侍の物語り

御見舞を終つて退出する近親者の一人は涙にぬれた顏をあげて『李王世子、同妃、德惠さまの不眠不休の御看護さも、御危篤にならせられたので何とも申上げる言葉がない、お三方の御悲痛は拜するだに御いたはしく、廿四日は王殿下の御そばをはなれず、御食事もとらずに、殿下の御看護をされてゐました』と語りつゝ近侍の一人は『今朝までは御意識も御明瞭で御食事の御さしずも受けたのですが——』となげきながら語つた

突然の御危篤て 心痛に堪えぬ

御回復を信じてゐたに 湯淺總監謹話

湯淺政務總監は憂色をたたへて語る『李王殿下の御病氣御經過は新聞紙にも日々掲載され、又報告も受けてゐたが御良好と承りこの分であれば御回復遊ばされると信じてゐたが、今朝突然御危篤の旨で誠に驚愕した次第である、殿下には承るところによると本年五十三歲であらせられ、又もれ承る處によれば、御病氣は御持病との事であられるから、突然御變調が來らせられ御危篤にならせられたのであらう何とも心痛に堪へぬ次第である』と

御健康の日の李王殿下

昨年仁政殿の牡丹苑で御撮影 左は李王妃殿下

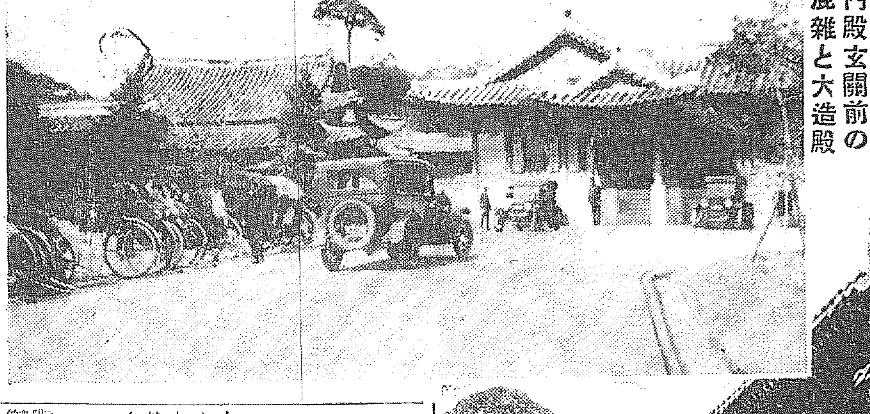

内殿玄關前の混雜と大造殿

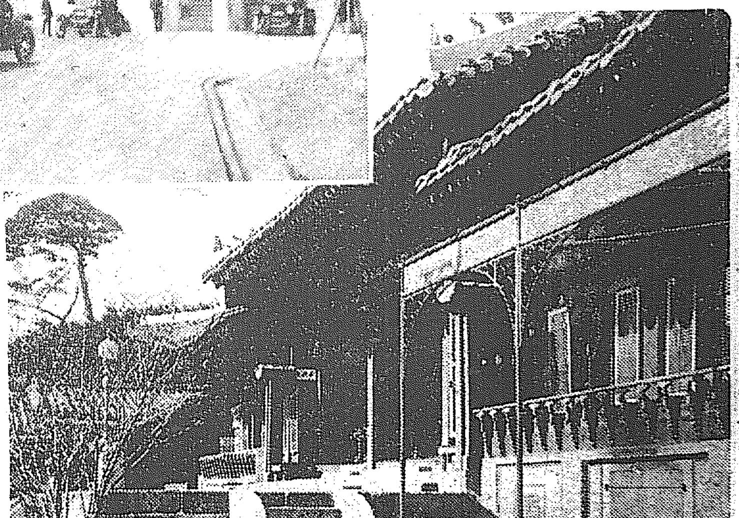

昌德宮殿下の御仁慈

鍬をとられて 農民の苦を偲ばる

御多岐にわたらせられた 五十三年の御事蹟

李王殿下の御病俄然あらたまりたる廿五日は陽光の日差しにぶく聽みは深い、御年五十三歲にわたらせらるゝ殿下の今日までの御事蹟は申すもかしこき極みながら、御仁慈、御聰明そのものゝ姿露であらせらる、殿下は開國四百八十三年陰二月樋八日昌德宮觀物軒に御生誕あらせられた、その年は甲戌、明ち明治七年三月廿五日に當らせられる、御名は拓、字を君邦、號を正軒と稱され給ひ、御生母明成皇后閔妃のおいつくしみでなごやかに御成長遊ばされた、時すでに御英明の資あらわれて、御十歲にて

王世子に册封 され給ふた

越えて同年九歲、陰正月廿日に侍講院に入られて冠禮の式をあげ給ひその年陰二月廿日故一品閔台鎬氏の息女をあげさせ世子妃として御婚姻の式をあげられ、泰風暗澹國をあげて觀臨し奉つた、しかし春は短く、甲申年に相ついで政變が起こり、朝鮮内憂のちまたと化して、御年若く、たつとき御身ながら世の荒き風を知り給ふた、御父李太王が貞洞に移らされたのもその頃で、めまぐるしい事々のかわりにお若き胸もいたませられたのであつた、まもなく政變もしずまり、李太王も慶雲宮に入られ光武元年十二月十二日、國號を大韓と改稱し、殿下は御年廿三で皇太子に進封され給ふた、光武五年一月十六日、日本と大韓との友交厚く

更に親善を增 されるために

陛下より大勳位菊花大綬章を殿下に贈られた、林公使これを捧呈し次いで八年二月廿四日ベルギー皇帝からレオポール大綬勳章を贈進あり、各國との御交際に若き皇太子の御けたらさは眞に目ざましきものがあらせられた、同年十一月、妃殿下かりそめの御病がもとゝなり、御薨去になり、全鮮の民深い悲みにとざされそれにもまして殿下の御なげき深いものがあらせられた、同十一年一月廿四日侍讀尹澤榮氏の息女を皇太子妃にあげられ婚儀遊ばされた同年七月十九日、李太王御退位されて殿下は帝位を御繼承遊ばされ、隆熙元年八月廿七日御即位式を行はせられた、この年明治四十年で殿下三十四にわたらせられ、同年十月十七日には大皇陛下が皇太子にましまし親く渡鮮されて

日鮮の融合を あつくされて

陛下より殿下に御婚禮の御花章頒賜は皇太子殿下から御親翰遊ばされた、李王殿下には御即位後は全鮮を御巡遊遊ばされて民情を御覽ぜられ、御歸城後は東大門外の李王家の田畑にて親く鍬をとらされて耕作をされた事もあらせられる、御自ら耕やされて農民の勞苦をしのばれた事は殿下の御仁慈を物語り拜察するだに有難いことである、明治四十三年八月廿九日、日韓併合の議決し殿下には皇位を退かれて昌德宮李王と稱され、歷史上まれに見る廢の大事業を御完成遊ばされた、この事は殿下の御英明によるものであり、朝鮮半島が蘇士よりよみがへつて

曉をやぶつて 太陽の昇らん

としつゝある如き勢ひになつてゐるのは殿下の御力による事絶大である、常に御博識にて海内の事情に通曉され給ひ、御聰明にわたらせられる殿下の御眼はからひによるのである、同年十二月廿八日、併合の御功勞にて陸軍大將を贈られ、殿下は大將の御軍服を着されてその賞に對する禮遇をうけられこえて大正元年八月一日、明治四十五年勅令第五十六號の旨により韓國併合記念章を授與せられた、大正八年一月李太王殿下薨御遊ばされたが、殿下には御孝心厚く、御嘆き深くして、常に御慕ひにしずまられるので、御そばの人々も御身體を御心配申上げたほどであつた爾來、殿下には

昌德宮大造殿 にましまして

御修養第一の靜かなる御生活を遊ばされ、御德眼いや高く、内鮮の人々の模範とならせられてゐたが本年一月御病にかゝらせ給ふたのである

昌德宮内に 憂色漂よふ

今曉來御危篤の報に 御見舞客相つぐ

軋る音

車夫の砂利を踏む音にも、一抹の悲みがこもる、昌德宮の門前に集まつてくる人の山が通つてゆく車の

春麗わに燃ゆる候とはいへ廿五日の陽差は暗々しい、昌德宮内憂色漂ひ、悲しい混雜が織だされて居る今曉俄に李王殿下が御危篤に陷らされた報である、近親者がしげく出入する、お見舞客の車が陸續として居る、自動車の

もる、白衣の鮮人がどこからとも無く昌德宮の御通りに集まつて來る、その人の山が通つてゆく車を憂慾の眼をもつて見てゐるのも悲い情景である、昌德宮

昌慶苑は當分閉鎖

けふ午後四時限り

李王殿下御危篤につき廿四日から開放された昌慶苑の夜櫻は勿論晝間も廿五日午後四時を打止めに當分閉鎖されることになつた咲き誇る夜櫻もたつた一夜の名殘りで見られなくなつた譯である

總督歸城

御危篤の報に 觀察を中止

南鮮地方視察中の齋藤總督は李王殿下御危篤の報に接し中途視察を中止し廿五日午後七時五十六分湖南線松汀里驛發列車にて急いで歸途につき廿六日午前七時四十五分京城驛着歸城する事となつた

御危篤

を悲むすゝりなきのやうにとれも、安藤警察部長は朝來昌德宮署に詰きつて、前通りの人波の整理や、昌德宮の警備についての指揮をしてゐる、十五名の臨時に增員された警官が同署に繰込んでくる、午前十一時、十三矢警務局長が同署にあわたゞしく自動車を飛ばして、部長や署長と警備の打合せをやつて歸つて行く、すべてが深い悲哀におゝはれ、その悲みのうちに、あわたゞしさがくりかへされてゐる。

の裏山に木々の葉擦れのするのゝ靜けさを破る、李王職員が眼を充血させて右往左往してゐる御門の足音も疑い宮内にこだまして御內は夜のあけきらぬうちからざわついて居る、御殿に參上する人々

對山錄

李王殿下の御容體御よろしからずと承はるは、萬人の心を傷ましむ。心なき風も吹くな京城の春は闌なるに。

◇

總督の龍は五萬金貰ふには貰つたが、何で見たか知らんといふ。何だかエタイの知れぬ金を貰ひつけてるやうだナ。

◇

このせち辛い世の中に、五萬圓たゞ使つて下さいといふ篤志家があらうと誰が思ひます。

◇

本黨の意見といふ人が大阪へ、代議士頭とある。本黨代表の役者が落ちるしかし怨みつこはない。

◇

郵便局藏の株主三百人中、軍人さんが千百人、行政整理の泥金が氷ついたのさ。

◇

何でも田中大將が勸誘したとかで、田中に辯償させるといきり立つてゐる。先アく頭をひやしなさい。」

◇

國家總動員の計畫進む。だが安心するがよい、千兩役者が輕率にしようといふのではない。産業戰にも總動員しようぢやないか。

◇

地方長官會議に一人殘らず意見を吐いたのは、何の大問題かと思へば千數の披露、平均は四人で一分だそうな。お土産が大變でせう。

七曜の劍

渡邊默禪作 （二三）

すつかり窶れはてた、ぼう／＼。杖した脈袋の盲人が俥から下り、杖に縋つてひよろ／＼と入つて來た影をランプの明りに見た時に、魚勝のおかみさんであるお鶴は、どこの物貰ひが門違ひして夜中に飛込んで來たのかと思つた。それが誰あらう、五年こつち忘れる暇もなかつた懷しい良人と分つた瞬間には、いくら落着いた男勝りの氣性であつても、一時に迫る感情の激動はどうすることも能きず、堤を切れたやうにワッと泣聲をあげて取ついた。勝次郎と四人が一つ處に落ち合ふと、誰よりも淚が先に立つて、只顏を見合せては泣くのみであつた。一人子の與茶はどうといつた中に、愛らしい目をみはつて父の姿を見あげてゐた。このこはい小父さんが來たんだら勝次郎はいゝ若い衆になつてゐた。盲人はそれを見るにつけても兄の兵太かこの眼につらなつてゐ

り、身元が分らなかつたのもやうど邀はに五年の土牢樂。嚴罰の大罪で、俺は討入を賄ふへ遁して大激昂に、危く刃傷沙汰にもおよばうとしたのぢや。目付の邊藤に捕へられ、夜中退出の途中、藩の町で持から呼びとめたのが巡邏宮の與力御家中の伽羅御屋敷はどの邊かと尋ねる、見ると俺によく似た男ぢや。彼しゐた伴の伴田源太もこれは不思議と見とれてゐたくらゐそこで俺は何れは身內ぢやが、その方は何と名乘ると、あゝそれでは尋ねる兄上はあなた様かと喜んで膝出して見せた腕の尾には、父様の御手蹟で生年月日主計之助と書いてあつた。さてはまぎれもない兄弟、俺も嬉しい顏へ縋ねて來やつたと思つたが、ふと心づいたことがあつたので、その場に居合せた朧太を、偶然ではあつたけれど、大義には換へられぬと涙を呑み一刀の下にきり殺した。それから

たならば——とそゞろに膽がふさがつた。語るに忍びぬことであつたけれど、五稜廓の激戰に花々しいうち死にを遂げたことを語ると、勝次郎に淚した。勝次郎はその遺髮は佛壇に飾つて香を手向けた。『兄、よく死んでくれた。それでこそさむらひになつた甲斐がある。親父もさぞかし草葉の蔭で喜んで居ようぞ。よくしてくれたことであらう。兄は酒が好だつたなア、さあ一杯飲んでくれ。』と謡ひに出した酒を供へた。その悲憤を見せつけられた人たちは皆しやくりあげた。最後に盲人は驚くべき一つの物語りをして聞かせた。それは鳥羽戰中の一大疑問とされた彼の身代りになつて切腹したのは誰か、の謎を解く答へだつた。『實は双生兒だ、先に生まれたのが俺で後のがやはり兒、舊藩から目附立ち、寸分違はず、取揚婆も見わけがつかなかつたくらゐぢやさうな。双生兒は親の恥、外聞が惡いといふので、取揚婆や召使にもかたく口どめをして後から生まれた方をこもの上から他人に呉れてやつた。貰ひ主の親は奧州南部の六部の彌右衛門とばか

その主計之助を瞞數に連でゆめつて、庭のなかに忍ばせて置いたのぢや。』身替りに立つて切腹したのはその主計之助で、當時それを氣づいた者はたゞ生得の卯江のみだつた。明治六年の二月、柳橋に起つた『驪者の仇討』はそのころの東京市中に喧傳された一つの美談であつた。それは柳橋の小千代が船見宿りの家根船のなかで臥を刺し殺し、一家の怨みにむくいたもので、被害者は花車藤九郎、當時十余歳の大佑といふ時めいた官員さんだつた。彼女はその船から上るとすぐに淺草藏前の第五大區一小區巡查屯所へ自首して出た。當時の大判事松本暢は司法卿定律令により、懲役五年の輕い刑を科した。鐵人は或日、神田和泉町の古道具屋をひやかして、偶然に家傳の銘刀七曜丸を發見した。光忠國に昔にかはらぬ氷のやうな燒刃の匂ひを眺めた時に、嬉し涙がこぼれた。それが開運の吉占となつたのであらう、翌七年開拓使出仕、北海道の手で拓開拓使の參與に擧げられ、一家に永遠に春が來た。彼は明治廿一年、箱館湖島でこの世に病沒した（をはり）

重要記事欄外にあり

本日四頁

精米機の發明者

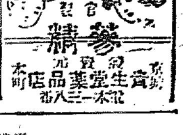

花に明けふけた日曜

空は朝鮮ばれ 全市大賑ひ

花に浮かれ出た數萬の人々で 電車は鈴なり

花もこゝらが頂上だらうといふので廿五日の日曜は素晴らしい人出で賑つた──朝からカラリと晴れわたつた絶好の花見日和に人の出足はいやが上にもそゝられて市内の電車はどれもこれも鈴なりの光景、タキシーも大繁昌、奬忠壇をはじめ昌慶苑など一番人出の多い場所だけに賑ひはまた格別でその他牛耳洞や清凉里等郊外の春をたづねて杖をひく者、月尾島の櫻をめでんとこゝろざす人もあり、南山公園一帶は天滿宮の例祭で今を盛りの櫻の花蔭で素人相撲や手踊り等の催しに加へて呉服店主人の奇抜な變裝競爭ありわれこそ化の皮をはいで功名をあげんとのみ取まなこで變裝者を探がすなど花におぼれた全市はゴッタ返す賑ひであつた

花見の群 靜まり返る

王殿下危篤の悲報に けふの昌慶苑

府民唯一の散策場である昌慶苑は昨今櫻も滿開の有様で、昨廿四日夜から市民を思ひ給ふ李王殿下の御仁慈により夜櫻を一般に開放し囂をあざむく數千の群衆はなは一層興をそへてゐるが二日目の廿五日は日曜でもあり天氣もよいので苑内は人で埋められてゐるが本社の號外により李王殿下御危篤の報が傳へられるや一般に靜粛し靜かに花をみてゐた

倭城臺

櫻花と天滿祭で大混雜

廿四日の前夜祭に幕を開けた南山の天滿宮祭りは花に出掛ふ人足を誘つて飾りたてた本町通りから倭城臺に至る間の道せましとまでに夥しい人出を見本町通り一帶の天滿市大賣出しもおかげで非常に賑つた

奬忠壇は 三萬の人出

各組合や諸團体が 運動會ではしやぐ

奬忠壇公園ではあの大廳房から山かげにいたる一面の地所が群る蟻のやうな人の波でやいやいの大賑ぎだ、京城化粧品販賣店や明治町家族慰安會、京城藥種商組合、西洋料理組合、鮮人牛商組合等々團體や個人々々の催し物數しれずさしもに廣い公園も物狹きまでぎつしりつまつてしまふ午後一時には無闇に滿と亂せられ壁と櫻花突き散る下には各商店組合の運動に會家族連が群がつて見渡す限り花醉ふ人の山となつた

郊外へ

電車はすし詰

市中の花見にあきたらぬ人々の中には郊外に杖をひくものも少くなかつた、清凉里、往十里、東小門外等から櫻の名所牛耳洞へと出かけるものも隨分あつたために郊外電車もすしづめの混雜を呈した

變裝店主 發見者

天滿市を賑はする十九呉服店主の變裝つき變裝競爭は廿五日午後天滿神社境内および附近で催されたが巧な扮裝を看破して賞にありつかうとする婦人達のけい眼は鋭く働いてたちどころに左記の人々が扮裝者を發見しそれぞれ賞品を得た

▲明治町二ノ三三中村澤江▲永樂町二の四九増井利治▲本町四の二四村木禮一▲南山町三の二〇吉田克巳▲黄金町三ノ三四丸亜非樹

天滿祭餘興

京城神社天滿宮祭餘興として廿五日午後六時から南山公園で左の番組の演し物がある

安來節本町一遊廓尼蔵▲關の五本松黄金町三西村修雄▲尺八本町一丁目松枝仁鎮▲獨唱メソヂスト敎會山中咲子▲合唱同日曜學校生徒

水原の櫻

今が眞盛り

水原驛・水原農場や華虹門附近の櫻も

大田觀櫻團 千三百の客

本社旗を先頭に長蛇の列を作り市内見物

本社大田支局催しの京城觀櫻會團體千三百といふ大人數は人出で賑ふ廿五日午前七時半驛着後本社の旗を先頭にのどかな祭り氣分につゝまれながら南大門通りから鮮銀前へと

長蛇 の列をなして繰込み朝鮮ホテルのローズガーデンで總督府の茶菓の饗應を受け總督官邸へと向ひこゝで朝食をとるそして總督府の新廳舍を見物後鐘路のパコダ公園で東亞公司鍾路店主裴宇植氏の茶菓の

饗應 を受けて昌慶苑に至り、櫻花と突き亂れた苑内で一行は樂くそして自由に遊んで時のたつのもしらず特に許されて秘苑も拜觀し夕景名ごりを惜みながら昌慶苑を出發夜食は本社樓上にてとり同夜の列車で大田に引かへした

ごつた返す

京城驛の大混雜 花見に來る人行く人

花を求めて行く人來る人で廿五日の京城驛は朝來時ならぬ人の波を作り一列縱隊く毎に黒山の様な人が吐き出され改札口は蜒々長蛇の列を作つて物凄い様な人の出まづ朝七時半には本社大田支局の觀櫻團千三百余名が入城したのをキッカケに個人の花見客が押よせ一方又京城から仁川月尾島行きが團體だけでも千三百八十八名に達し水原行洞を指す人もあり驛のプラットホームはゴッタ返しの有様で驛員は汗とほこりにまみれて大童の態である、本町署から派遣された警官連が群衆の間を縫ふてすごい眼を光らして「懷中物要心」をする等大混雜を呈した、なほ李王殿下御危篤に陷らせられた旨報導さられると共に王殿下を慕ひ奉る民衆の心は花に浮かれた心も沈み勝ちで廿六日の觀櫻團體は續々と取消し申込みあり同日朝から仁川に繰込む事になつてゐた朝鮮製糸會社員五百五十余名も申込を取消した

丁度櫻の最中で京城あたりからわざわざ出かけて行く連中もありで賑つてゐる

新町券も 花代値上

本町署に申請

既報の如く三券番では花代値上げ願ひを提出し近く實施の運びに至つたが最初からこの合同問題に値上げ問題に注意をはらつて居た新町券でも三券番同様花代を値上げする事に決し廿四日本町署に願書を提出したが花代は從來の一本七十錢を七十五錢に値上げするといふので三券番と時を同ふしていよいよ實施されるらしいからいよいよ京城府内の藝妓花代は全部値上げとなつて樂々と遊び話る遊客連には痛い事となら

午後から 雨降る

けふは絶好のお花見日和だと喜こんだ午前中の好晴にうつてかはり午後二時近くからぱらぱらと雨さへ落ちはじめたので十萬以上の人出で賑つた市中はにはかに憎氣がかへりあはてゝ家にかへる人々はうらめしげに空を仰いで雨だとこぼしてゐた

博士論文 値上げ

【東京電報】博士論文審査料は大正九年新學位令が出てから百圓の倍額の二百圓に値上げせんとの議が最近東大初め全國各大學の教授連から提唱され近く文部省に申請認可を受くる事となつた

叔父を殺す

加害者は狂人

【大邱電報】慶北達城郡新平面生れの精神病者裵聖基(三五)は廿三日午後一時頃洗濯用の石を振上げ叔父の裵德用(五〇)をなぐりつけ即死せしめた急報により所轄署から警官出張加害者をその場でひつ捕へ大邱地方法院檢事局から檢事栽判所の出張を求め檢證せしめた

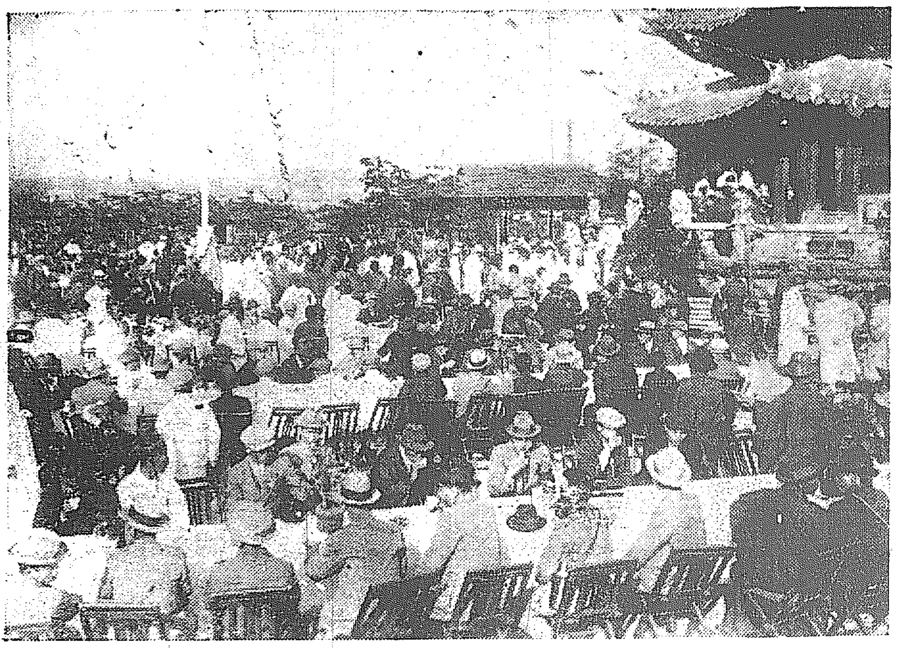

けさ入城した大田の觀櫻團(朝鮮ホテル薔薇園にて)

海軍機 上海訪問

佐世保から木浦を經て

【東京電報】佐世保海軍航空隊は日支親善、海洋調査の目的で五月初め朝鮮木浦を經て青島、上海訪問飛行を行ふ計畫である、訪問機はエフ五號機二機であると

朝鮮鐵道界の お先祖さま

鈴木前代議士 一行に魁けて來鮮

【釜山特電】朝鮮鐵道界の先驅で朝鮮鐵道期成同盟會を組織した鈴木萬次郎氏は一行より一足先に二十五日朝釜山通過京城に向つたが車中で「今度朝鮮鐵道期成委員會が政府に要する計畫で各方面の有力者の諒解をうる必要もありかたがたその奮起を促すため私は一行に先だつて渡鮮したのである。私は明治二十五年の渡鮮をキッカケに朝鮮とは鐵道關係から極めて緣故が深い、朝鮮における鐵道網も爾來鐵道の道程にあり當時とは隔世の感があるがどうも鐵道の敷設が内地と離つて遅れがちである、殖民政策も鐵道の開發も殖民政策も鐵道の敷設が根本問題である内地でも財政がありあまつての鐵道敷設ではない朝鮮も官民が今少し

自發的

に鐵道速成の興論を喚起すべきである」と語り「内地の官民が朝鮮といへば外國の如く考へたりまたひどい所の樣に誤解してゐるものが今になにもあらずだがこれはもとよりさう思ふものゝ罪もあるが在鮮官民の自覺が何より大きいポイントとなるであらう」など盛んに氣焔を吐いた

中川大阪府知事も 歸阪後すぐ召喚?

司直の手は憲政會を一撫して 更に本黨に伸ぶ

重大味を帶びて來た松島事件

【東京電報】箕浦翁の召喚によつて松島遊廓移轉問題はいよいよ重大味を帶びて來たがこれによつて當然憲政會大阪支部の各代議士は參考人又は證人として逐次喚問をうけるべく大阪府知事中川望氏も地方長官會議から歸阪次第召喚されることは一層動かし難い事實となつた、司直の手は續いて憲政會を一撫りし更に政友本黨におよぶらしく殊に高見之通氏が先づその矢面に立つものとみられてゐる、今回の事件で動かぬ確證の握つてゐるのは岩崎氏の二十萬圓(一口)と十萬圓(數口)箕浦氏の五萬圓政友本黨の頂頭○○○○氏の三萬圓○○○氏の三萬圓の四名で他に憲政會の某幹部が數萬圓を受とつてゐることは確實だが領收證の有無は判然しない、憲政會の巨頭箕浦翁が犠牲にされた以上、果して本黨の某々巨頭におよぼされるかどうか、およぶとすれば政治問題に重大機を來たすので當局は愼重協議を重ねてゐる

本黨への 橋渡しは事實

若し此の事件に連座する事あらば日本を逃げ出す

高見代議士語る

【富山電報】松島遊廓事件に關聯し本黨へ三萬圓の橋渡しをした高見代議士は二十四日朝富山に歸つたが氏は一流の上辯で京すると前提して「三萬圓は確に本黨への寄附でこれを取次いだのは事實だが自分には何等やましいとは思はない、この事件で連座する如きことあらば余は日本には居らない、然し或は參考人としての取調べは受けるかも知れない」と語つた。

案外元氣な 箕浦老

けふは對質訊問

【大阪電報】大阪地方裁判所は廿五日は日曜にも拘らず東京から參考人として召喚した飯田民譲氏を糺め渡倫中村満次郎の兩名を召喚し對質訊問をなし箕浦氏の不正行爲の表明に努力してゐるなほ收容された箕浦氏は面會した辯護士の話によると案外元氣であると

火藥庫爆發

廿五名即死す

【ナウエン無電廿三日放送】サロニカにおいて四個の火藥庫が爆發し廿五名の死者を出した

幕末秘錄 亂鬪地獄

菊池曉汀作小寺耕嶺畫

明日の夕刊より掲載

明日(二十六日)

◇鳥山選手庭球コーチ 男子部午前十時半から京城運動場

◇菓子飴品評會褒賞授與式 午前十時公會堂

◇禁酒講演會 午後八時明治町府立圖書館演題「能率增進と酒」白戸牧師

號外發行

今朝李王殿下御危篤の趣き號外を發行して速報しました

けふの値段(廿五日)

公設市場小賣相場

一、牛肉ロース	百匁	六四
一、同上肉	同	五四
一、同中肉	同	四四
一、同並肉	同	三四
一、豚肉	同	五〇
一、鷄肉	同	七六
一、鷄卵特大	同	三七
一、同大	同	三二
一、同中	同	三一
一、同小	同	三〇
一、砂糖白	一斤	二七
一、同赤	同	二四

太田胃散

實質本位

盛んに賣れてる胃病藥

本舖 東京 太田信義藥房

鳥山選手 庭球コーチ

男子部 廿六日 午前十時から 京城運動場に於て

女子部 廿七日 午前十時から 京城運動場に於て

主催 京城日報社

子供を轢く

【大邱電報】廿三日午後十一時半居昌自動車營業所第一八四號を運轉手清水安郎が操縱して金泉郡智禮停留所より金泉に向ふ途上附近の金鳳述三女金鳳河(六)をひき倒し治療一週間の負傷をあたへた

葡國機漂流

中助かる

【ナウエン無電廿三日放送】アゾレス群島へ向け飛行中同島附近で行方不明となつたポルトガル飛行機は洋上へ漂流中捜索の一汽船に發見され搭乗者二名は無事救助された

警察署長 慘殺さる

英領印度の暴動

【カルカッタ廿四日發電】當市に廿四日土民の暴動勃發し警察を襲ひ署長を慘殺した、現在までの被害者は死者十名、負傷者八十名、暴徒のため市中の警察は容易ならぬ混亂に陷り憂慮たる光景を呈してゐる

濟世軍講演

二十六日午後六時から長谷川町朝鮮佛教會館において佛教濟世軍作吉講師の講演ある由一般の來聽を歡迎すると

えんげい

峰右衛門 二日目讀物

京館に開演中の桃中軒峰右衛門一行は前週しから好評まで先代雲右衛門に生寫しだと喝采を浴せうに喜ばせてゐるが二日目の讀み物は次ぎの通り

不破數右衛門(桃中軒峰丸)一休宿道錄(京山圓幸)相馬大作(京山小鶴外)國定忠次(京山花丸)水戸黄門(京山濫花)乃木將軍、岡野金右衛門(桃中軒峰右衛門)

赤十字病院遠足

府内竹添町の赤十字病院職員木部看護婦及家族等百五十餘名は廿四日午後市内倭城山上に集合各種の餘興を演じ野遊會を開催した

龍山憲兵分隊大修理

龍山驛前京城憲兵隊龍山分隊は明年七月の大水害で屋上まで浸水し大破したので分隊の事務は目下憲兵隊司令部内に間借して執つてゐるが本年中に廳舍は新築する事に内定し廳舍の完成するまで一時大破した舊廳舍を應急修理する事になつてゐた、然るに今回豫算縮小のため新廳舍の建築が中止されるので舊廳舍の大修理を行ふ事になつたと

日本海大海戰その日に

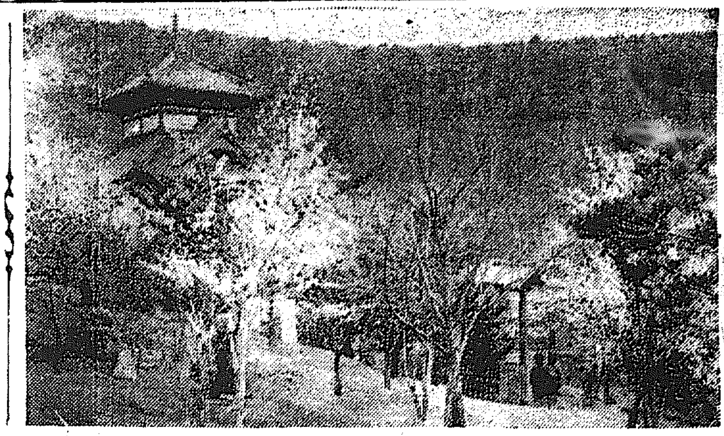
國境の春　安東鎭江山公園の櫻

遂に惡税の徵收を開始
愈よ面倒になつた料棧材の課税問題

【安東縣】日支合辦で安東に創立された鴨綠江森林開發の採木公司取扱ひの料棧材に奉天省が課税するといふことは本紙が逸早く報道した處であるが右は最近頗る紛糾となりすでに上流一帶の支那官憲は許可證を振かざしビシ／＼この惡税の徵收を開始した、これより先き奉天省が實業廳の訓令に基づき森林の簡章を發布し採木公司の專採區域外の森林採伐の許可料十一元、伐採伐料一元二角、特許採伐費價の四分といふ徵收規定を發した時採木公司はこの不當行爲は例へ支那政府の命令であつても受け入ける事は出來ないと一しうしその結果安東領事は東邊道尹に奉天總領事は奉天省に共に右撤回の交渉を開始しこゝに紛糾たる國際問題が惹起したのである、一面から見ると支那政府がその領土内に働く自國人に課税するに何の不思議はない樣に思はれるが採木公司の立場から見るとそれは大問題ひとたへ如何なる事情があつても鴨綠江の森林事業に對しては日支兩國政府の協議の上ならでは何事も實行が出來ないのである即ち明治四十一年時の林支那公使と那會辦大臣との間に日清合約取扱手が作成され檢査料、雜費（採伐を保護する警備費）の如きも一切實際を表看板として兩國政府合辦で創立された公社であり、更に其の後奉天に於て岡部領事と張奉天交涉使との間に交換された細目に亘る章程にもチャンと其樣な不當課税は出來ず、單に支那政府は出價料として採木費價の六分六厘徵收以外は一切干渉が出來ないと記載されてある、だから公司が日支合辦事業として存在する限り如何なる理由を附しても嘴を入れる事が出來ぬ特權を有してゐるのである

採木公司と料棧　こんな關係がある

この採木公司の森林開發事業は支那側鴨綠江沿岸一帶並に奧地に踏入つて或る特定の區域を保證區となし年々四十萬尺締内外の公司材の流下を見てゐるからその他は料棧材と稱して料棧即ち木材問屋が把頭（採材請負者）に資金を融通して採材せしめる、把頭は又これをムパア（勞働者）によつて取纏めて料棧に引渡す、かうして安東に着いてゐるから理が非でも一旦コンスに買い上げて買ふのだがこの時にいはゆる買回と稱せる方法で買戾して買ふことも出來る、この買回料金が即ち料棧材の税金で公司の收入であるゆゑに公司は直接採材に料棧材の買さばきと此買回料金徵收とで經營され料棧は買取された料金又は買回料を納めて買戾して買つた原木を賣買して資金の融取を計るのであるから料棧材に今更余分の税を課されるとなると公司の立場は勿論料棧は死命にも關する大苦境に陷り引いては鴨綠江材に大影響をおよぼすといふ事になる、公司が課税問題を一蹴し日本政府によつて解決せんとするのは當然な經濟然である

新課税は條約違反
橋本理事の話

公司總辦事務長橋本理事はこの問題について語る
鴨綠江上流一帶の森林は全部公司の營業特權範圍内に屬し尚明治四十一年の取極めに基き專採區域の森林は全部支那木把の採材を許され同時その採材は公司の買取に歸する處である、章程に依ると支那政府は原木賣價の六分六厘を徵收するの外一切の課税は出來ぬ事となつてゐる、だから今回の簡章に依る課税は條約違反である、公司としては此の惡税の爲めに鴨綠江材が蒙る大打撃を慮り内藤理事長は奉天に出張し一方日本政府は引續き嚴談に及んでゐるが遂に支那政府は此の惡税徵收を實施して了つた、然も課税された者は木把あの採伐勞働者である、社會は之れを何と見るか私は此の上我が政府の執るべき態度に就いてお話しする自由を持たないが斯ふなつた以上談笑裡に解決するとは出來ぬものと思ふ

どんな大時化にも搖れぬ昌慶丸
試驗の成績がよいので他の二隻にも裝置

【釜山】旅客本位のあたらしい設備を施しつゝある關釜連絡船では今度昌慶丸にビルジキールおよびベンチレーターを新設し目下試用中であるが二つとも極めて成績良好であると、同船の事務長は之について語る

動搖防止 ビルジキールは恰も岔のエンをみたような格好で海中大時化に際して船體の動搖を防止するはたらきをなすもので魚に例をとつてみるとその鰭ヒレと同じようなものであらう、ビルジキールは本船がはじめてゞ慶福丸やスタビライダーが大時化に際して豫期した程の効果がなかつたのにかんがみて設備するに至つたもので結果も三千噸程度で完備するから何れは三隻全部にとりつけをみるであらう

空氣掃除 ベンチレーターは舊臘來り三等船室のみに實施しつゝあるが之は從來外部から船艙に向けて空氣の流通をやる設備になつてゐたのをあらためて大型の扇風器を使用して航海中密閉した船室の汚濁した空氣を外部に吐き出してしまふのであるつまり船室にとゞこほる不淨空氣の大掃除をたへずやる方法であるがそれがため船艙の空氣を清淨にするから臭氣を除き從つて船よひも緩和けることゝもなり夏季の如き室内のムシ暑さをウンと輕減することが出來ると思つてゐる

高女改築問題で板挾みの平壤府尹
新議員の肚を訊いた上　更に高安道當局へ交渉

【平壤】道當局と平壤府當局に學校組合會議員との間の意見不一致から十五年度豫算に計上する事を見合せた平壤高等女學校の改築問題に對しては學校組合會ではどこまでも改築の必要を認めてさきに松井府尹の下に建議案として改築案を提出したが松井府尹は道當局の意見を全然無視する事も出來ず、ただ方針の決定を見ずに居るが恰も組合議員改選期にあたつて居るので新議員の意向を質し更に道當局を說得して來年度豫算に計上されるものと思はれて居る

道當局は最初非常な模樣だつたので當時當局議員から是非共これを存續させて貰ひたいと具申する處あり、同時に總督府や東京關係當局の後援も得、又佐分利局長の安東通過に際してその諒解も得た譯であるがその後時局の關係から自然消滅の形となつてゐた該會議が復活するといふ情報を得たので再び運動を開始することゝなり取敢ず當局者に打電した譯である

國境關税据置運動
安東商議から

【安東縣】一時說を危まれてゐた北京の關税會議か愈々續行されるとの情報に接し安東商業會議所では該會議が國境關税三分一減に重大關係を有する事とて此程日武村會頭の名義で佐分利局長、藤井船務局長あてに關税會議に於て陸境關税の作附讓せられる山瀨ねて其申の次第に付き其の存續方に充分御盡力を願ふ旨を打電した、右について會議所の清島書記長は語る「從來許されてゐた陸境關税三分一減の實施は國境關税都市にとつて非常な利益であつたのが關税會議で消滅して昔

選擧名簿公開

【沙里院】學校組合では二十七日から五月三日まで一週間評議員選擧人名簿を縱覽に供するはず

元山商議の鐵道協議提案
出席者は本岡氏

【元山】帝國鐵道協會朝鮮部の來鮮を機として開かれる朝鮮鐵道協會聯合大會、全鮮商議代表者打合せ會に關し、元山商業會議所では二十二日役員および交通部員の聯合會を開催し、協議の結果左の四案を提出するに決し代表者打合せ會へは本岡會頭が出席する事に決した、なほ東海岸線の速成運動に關しては近時頗に熱心さを増して來つた江原道關係地方期成會とも協力し常に連絡を保ち相呼應して目的の達成に努力すべき事を申合せて散會した
平元鐵道速成の件▲東海岸線急設の件▲鎭鐵南鐵延長の件▲官私線統一の件

塵埃の都
撒水に頭ヶ惱ます新義州

【新義州】ホコリの都新義州、わけて春先の風とホコリと來たら香ばしからぬ名物である、土質の關係上非常にホコリが立つ、從つて呼吸器病や眼病等が多い譯である、新義州府においてはこれが對策として撒水方法につき從來幾度か計畫を立てゝ見たが一向その成績が上からず何んな妙案はない者かと當局は頭を惱めてゐるけれどもこれぞといふ案も見つからぬらしい府内の道路面積は八萬九千九百坪であるがさきに立てた案では吸上ポンプ五個を据つけ馬四頭を使用して撒水せしむる計畫であつた、しかしてその經費が一千九百八十圓といふ事になつてゐるがこれでもなほ充分とはいへぬので府は更に研究の歩を進むるはずである、又民間において請負はしてもよいといふ意向である、兎に角何等かの對策を講ぜねばならぬ問題で公衆衛生上打ち捨て置けぬ必要事である

春の雪
孟山郡に降る

【平壤】平南孟山郡では十七日朝から降雨を見たが農民は久しく降雨を待つて喜んでゐた處午後になつて急に氣溫が低下して雪と變じ高峰一帶は約二寸の積雪を見た、十九日は更に雨を交へた烈風となり二十日夜にいつて再び降雪を見り郡内いづれの山嶺も白皚々とした雪に蔽はれ農家を悲はせて居り農作物の被害も甚大の模樣である

平山校長會議

【南川】黃海道平山郡では二十二日午前十時より郡内九ケ校の校長會議を開催、郡守開會の辭を述べ終つて大正十五年度學校費豫算について說明しなほ注意事項として（一）校舍内外の取締（二）經費節約外六項の注意を述べ事務上の打合せをして午前を終り午後一時更に郡教育會役員會を開き十五年度豫算案、同事業計畫等につき協議し四時散會した

地方集會

南商修學旅行 仁川南商業學校上級生は四月廿六日出發十六日間の日程を以て下關嚴島神戸京都東京日光名古屋山田奈良大阪の各地を見學すると（仁川）

◇瑞興金融組合 十六日第十八回定時總會を開催し組合員四十名を表彰した本組合は從來業務の成績が思はしくなかつたが昨年安理事赴任以來鋭意業務の刷新を計つた結果面目を一新した觀がある

◇金泉川金融組合第十七回定期總會を二十二日午後一時より開いたが山中理事は光化門金融組合に榮轉し張理事がその後を襲ふことになつた

高峰博士發見
日藥　アドラ
効能…はやりめ、ただれめ、ほしめ、やにめ、トラホーム、くもりめ、かすみめ、つきめ、うちめ、其他つかれ眼疾
定價　二十錢　三十錢　五十錢
東京室町三共ビルヂング
泰昌製藥株式會社
振替東京二七七六七番
（說明書進呈）

野田式ギムリス機
山岡發動機支店

ヤンマー　セットオフ式
農林省比較審査 最高位入選
壹萬臺突破
特價提供
京都帝大教授工學博士 澁部先生御指導
各馬力在庫

花見の歸途は長春亭へ
御愛顧願いたします
京城明治町　電話一六六二

謝出火御見舞
昨夜罹災の節は早速御馳付け御盡力御見舞に預り候段厚く御禮申上候逐一拜趨御禮可申上筈の處混雜中御尊名伺ひ漏も可有之と存じ候間乍略儀以紙上御禮申述候
追て御陰を以て金庫及重要書類は全部無事に有之事務上に支障無之候間御安慮被下度願上候
四月二十四日
平壤柳町
平壤電氣株式會社

生徒募集廣告
新義州公立中學校
本年五月入學セシムベキ第一學年生徒ヲ左ノ要項ニ依リ募集ス
大正十五年四月
一、募集人員　約五十名
一、出願期限　大正十五年五月四日
一、試驗期日　大正十五年五月六日ヨリ三日間
一、試驗場所　本校（平安北道公立新義州高等普通學校内）
其ノ他詳細ハ本校ニ付照會又ハ四月二十二日發行平安北道々報ニ依リ承知セラルベシ

株式會社大塚工場製（見積設計迅速）
鑛山用諸機械
鑛山用諸材料及カーバイド
京城府南大門通三丁目一〇六番地
藤野商會機械部

京城明治町二丁目公設市場前
內科　胃腸病
石川醫院
電話本局一三三九〇番

魚釣具　投網
朝鮮刷業共進會銅牌受領
京城永樂町二丁目
吉備商會

醫學大家の認むる 第一の母乳代用品
クラブトーゲン
育兒上の失敗なし　愛用品の使用者には

醫學博士 古城憲治
京城明治町一丁目　電話本局二四四番
內科　小兒科
入院隨意　普通病室及傳染病室
古城病院

品質優良
矢千代サイダー
金剛サイダー
カルミス
白十字葡萄酒
果實蜜
朝鮮飲料合資會社　平壤

全國到る處食料品店にて販賣す
ワシミルク
お母樣方へ謹告
最近關税の增率に拘らず
値上げは仕らず候
世界中幾百萬のお母樣は育兒用には必ずワシミルクを御使ひになります、何故ならばそのお母樣も御愛兒のために最良品のみを欲せられるからであります、今回煉乳に對する關税が引上げられましたがそれは何等煉乳の品質を左右するものではありません、ワシミルクは遂に他品を優越せる品質により今日尙煉乳の覇王として獨自の地位を保つて居ります。ワシミルク弊社は此の際奉仕的精神を以て此の優良品の價値維持を斷行し聊か多年の御愛顧に酬いる事に致しましたから何卒他の代用品を御採用なく引續き御引立の程をお願致します

高級銘酒
朝の花
花見ノ友ニ!!
芳醇無比ナル
朝鮮酒造株式會社

佐藤。久保。山。濱田。各醫學博士推奨
アスター
皮膚病新治療劑
瘙痒を制止し寄生菌虫を死滅せしむる効、顯著にして速かに治療に向はしむ
臨床上無刺戟にして何等副作用なし
【適應症】疥癬、頑癬、白癬、鱗癬、陰囊濕疹、頭部顏面の皮脂漏、痒疹及一般寄生性皮膚病
發賣元　丹平商會

除名通告
右親子四名ノ者本組合規約第三十條ニ該當スル行爲多々アルヲ以テ三月四日ノ役員會ノ決議ニ依リ除名致候條茲ニ御通知ニ及候也
但シ第三十條ハ本組合員ニシテ組合ノ體面ヲ汚シ品位ヲ損フカ如キ行爲アル場合ハ本組合ヨリ役員決議ニヨリ除名スルコトアリ
以後右ノ者不都合ノ所爲有之候モ當組合ニ於テハ一切關係致サズ候間豫メ御承知被下度願上候
請負業者各位
京龍石工組合

京城旭町一丁目府廳裏
外科　內科　皮膚科
エッキス光線チアテルミー科
入院隨意
島崎病院
島崎龍一

權威ある補血强壯劑
フェラトーゼ
ヒルベルデーミーシュ教授創製
フェラトーゼ　貧血、虛弱者、發育期の小兒等に
ヨードフェラトーゼ　黴毒、黴毒性貧血、婦人科的貧血、佝僂病諸症に
アルセンフェラトーゼ　神經衰弱、バセドー氏病、重病後の恢復期、慢性皮膚病並に肺結核、癌等に來る惡液質諸症に推奨せらる（文献御申込次第進呈す）
三共株式會社

最高の能率は世界を征服す
三球で六球に働く
ラヂオはクロスレー
○機能優秀　○操作簡單　○經費僅少　○堅牢　○廉價
朝鮮總代理店　京城明治町一ノ五四　日獨洋行

佐賀の猫 【21】

南海夢樂作　石井滴水畫

二度の討損じ

食事を濟ませた半左衛門が、お竹を下部屋へ引きとらせ、半「いよく怪物に相違ない、今宵こそ一刀の下に切り捨て、母上の讐をとらねば相成らぬ」とひそかに取り出した不動國行の一刀、鞘を拂へば夏なほ寒き氷の刃、十分に目釘をしめして徐いで時刻の來るのを待つてをります内夜も次第にふけて九つ時分、もうよい頃合ひと思つたから、襷鉢まき、袴の股立を高くとつて、拔足差足、母の寢て居る部屋へと忍んでいつた、次ぎの間まで來ておつと樣子をうかがひますと、寢て居るはずの母親が意外にも寢床から起き上がつてともしびをカンく掻き立て前には紫銅の延べ鏡を置いて、手燭をつけて一層明るくさせ、鏡に向つてしらがをなでながら、眉間の處へ何やら藥をつけて居る樣子よくく見るとその眉間に一ヶ所の刀きずがある、半「うむ、さてこそ推察に違はず、我母を人知れず食ひ殺して、母の姿にばけをつたと見える、もはや用捨はない」と刀をもとした時に、ガタくと障子をあける音がしたから、何だらうと思つてひよいとその方を見た、すると老母の背後にある戸棚の中から、ぞろぞろ出て來た無數の子猫、黒猫もあれば白猫もある、雉子猫、斑猫、三毛猫、錆猫、今や猫……これは猫だが猫じやくを踊りながら、老母の周圍を盛んにとしてむれ遊ぶ、これを見てそばにあつた手拭を取上げ、少しづゝむしつてわけてやりますと、子猫は喜んでモリく食ひながら踊る奴もあれば香箱を作つてをる奴もある、イヤその物凄さといつたらお話にならない位、半「おうかくまで證據の擧がるからは、もはや疑ふの余地がない、汝れッ」と怒り心頭に發した半左衛門が、不動國行の銘刀をすらりと拔放つて、半「怪物覺悟ッ」と躍り込みさまサッと切つけた、元より手練の早業だから、さすがの妖怪も身ッ二つと思ひの外、細太刀を受け流したくだんの老母が、手早く鏡臺を取つてこの太刀を受とめ、母「これ半左衛門、狂氣をしたか現在の母に切つけるとは、不都道斷、親殺しの大罪人となる氣かッ」半「ゑゝいふなッ、汝は正しく年古りたる古猫、當鍋島家にあたをなすのみならず、わが母を殺害して假の姿とかはりよくも當家を掠めこの半左衛門を欺ませをつたナ、さア運命によつて汝を退治せんが爲にまかりこした、速かに正義の刃を受けい」といひながら、重ねて斬つ二つになれと切込む鋭さ、大抵の者なればこの激しい太刀先は避けられませんが何をいふにも神通力を得た怪物とてもはや叶はぬと思つたか、龍の如く又飛鳥の如く飛び姿して蹴をらかと、ひパラくと縁側の方へ逃げだしたか、半「おのれ、逃がしてなるものか」と懸命になつて跡を追ふ、怪物は早や戸をあけて居るひまがないのでドーンと一つあまり戸へ體を當てると、雨戸が一枚メリくと破れる、そこからポンと庭へ飛び降りて、今度はひらりと大屋根の上に飛び上がりましたから、もう半左衛門手をだす術が出來ません、半『あゝ、殘念な、取逃がしたか』と屋根をにらんで地團駄を踏んで居る内に、一陣の怪風がさつくと吹き來たつて忽ち黒白をも分かたぬ闇のやみとなりやみにまぎれてくだんの怪物はどこへか姿を隱して仕舞ひました、半左衛門は氣抜けしたやうに庭石へ腰を掛け半『さてく殘念千萬、又も取逃がしたは隣へ申譯がない』と申して相手は神通力を得た稀代の怪物これは容易にうち取れる相手ではない、ぞまづく氣永につけねらつて、根絶やしをするよりほかに致し方はあるまい」とその翌月までの下から老母の遺骨を掘出し半「一旦、母上にお構ひない姿にお成り遊ばした、必ず近い内に御無念を晴らしますから、何うぞ御成佛遊ばして下さい」と生ける人に物いふ如く、遺骸に暇乞をしてこれは密に葬式を取行ひ、又雨込みに押た樂の次第の死體を持出して、同じく鍋島家取潰させ、仇の趣きを殘る隈なく御藩主に言上いたしますとさすがの光茂侯も話をきいて驚かれ、光「ほう、二度まで取逃すとは、よくく稀代の怪物に相違ない、しかし何らいふ譯で左樣の怪物が予の家にたゝるのであらう」半「恐れながら半左衛門愚考つかまつりますに、國表佐賀の評判にては、龍造寺家に飼置きました一匹の古猫が、龍造寺家の斷絶以來、佐賀において、しばく怪異を現しましたる由、或はこの古猫が江戸へ出て御當家にたゝるのではあるまいかと考へられます」と申上げた。

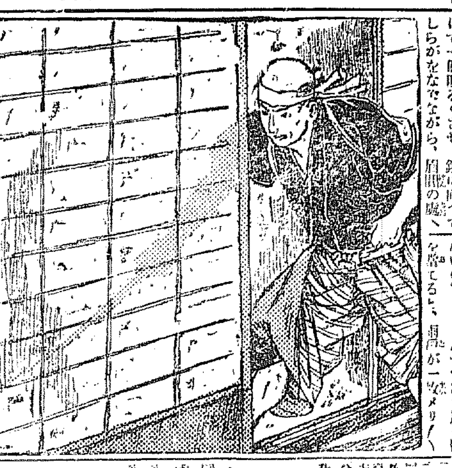

鳥は本町二丁目の 渡邊鳥肉館へ 電本二九三

歯科專門 河内歯科醫院 本町二丁目本店前南へ入 電本二九五八番

通信教授 バイオリン尺八 マンドリン及ハーモニカ樂譜 以上各別規則書進呈十(郵物往復) 京城府南中島七〇 大日本家庭音樂會

將棋新手合 (四)

東京市日本橋區蠣殼町三ノ十三 溝呂木將棋所

平香交 ▲二段 龜岡鐵男(別府)
平手番先 △初段 間宮純一(大仁)

(圖は前號指手の局面)

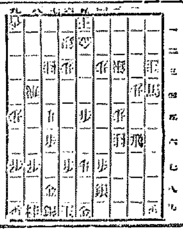

實戰譜▼

持駒(▲龜岡氏 角香歩四 △間宮氏 金歩)

△三六馬 ▲同歩 △同飛 ▲三五歩 △同飛 ▲三三歩 △一三香ナル ▲五六香 △六八銀 ▲六五桂 △五四桂 ▲八八歩 △同金 ▲二六角 △三六飛 ▲五八歩ナル (以下次號)

對局者の感想

△間宮初段曰く 三六馬と折角なつた切るのは甚に辛かつたが五七へ銀を逃げれば必死をかけられると思つたので先手を採つてみた

▲龜岡二段曰く 八八歩は絞手のよまに見へるが五六香に呼應した手である

溝呂木七段講評

◇後手方三五歩と打つて三三歩と打つた手は良い含みである

◇後手方八八歩と打ちたる手は輕き妙手で良くある手筋である

◇先手方三六飛は弱い三三飛なる同歩二二成香と指す處である

四月廿八日

(舊曆三月十七日) 水曜 ▲九紫 ▲丁亥 ▲先勝 ▲危 ▲鬼宿

▲九紫▲九分通りまで漕付けた事は破れ易い日、御用心、長と西と乙吉は一白▲身分相應に進退するが吉 ▲二黑▲何事もすらくと捗る ▲三碧▲隱して細分は多いが我慢が窮れば凶となる乾と壬と丙が吉 ▲四緑▲心を堅く持つて進めば外の大利を占める乾と艮と壬が吉 ▲五黄▲進んで事を運いても根利午後は一層吉酉と巽と東が吉 ▲六白▲運氣は強がる焦れるほど不和▲七赤▲外から邪魔を持込まる日迷ふてはならぬ巽と坤と乾が吉 ▲八白▲隣す事みな運みのつく大いに進んで望みと坤で上首尾

演藝案内

宮武　野外用・家庭用　輕便寢台　天幕・西洋製造販賣 装飾織物各種テント 輕便寢台發賣元 大阪安治川二丁目 宮武テント商行 電西長 九五五・三二六

帝國 共營 中央館

四月二十日より特別興行 大ユニバーサル社超特作映畫 大活劇 罪と女 全五巻 アシヤック、ホキシー氏 大猛演 チヤッフ、ホキシー氏監督 大時代劇 我樂我太刀 全六巻 阪東妻三郎 新人明石緑郎、柳まさ子共演 アシヤ現代劇 特作 松本英一氏監督 世界の大天才小役六才の杉村チエ子 主演 小唄映畫 巡禮小唄 全六巻 芦屋桃子歌川八重子小島洋々主演 小阪スタヂオ特作連續時代劇 大闘亂 曲者は誰? 後篇 五巻 小島陽三尾上紋十郎潮みどり主演

大正館

四月二十日特別大興行 實寫 大阪毎日新聞招待全家 松竹蒲田超特作 清水宏監督 時代劇 猿飛 藤野秀夫、筑波雪子主演 ユニバーサル映畫 ゴールドウイン社 一九二五年度超特作 バスターキートン 海底王キートン 全七巻 パスターキートン主演 蒲田スタヂオ超特作 島見丈夫監督 大悲劇 あだし仇浪 全八巻 須磨の仇浪姉妹篇 諸口十九、川田芳子、三村千枝子 石河薫、鈴木歌子、岡田宗太郎 共演

マキノ 直營 黄金館

四月二十二日封切 ユナイテッドアーチスツ會社提供 チヤーレス、チヤップリン氏一代の傑作 大喜活劇 黄金狂時代 全十巻 出演者チヤーレス・チヤップリン氏 マーク・スエン氏 トム・ムレイ氏 ジョージア・ヘール嬢 マクコルム・ウエイト氏 ヘンリー・バーグマン氏 仇討悲話 闇の森 全七巻 原作山上伊太郎、撮影田中十三、監督 金森萬象 脚色マキノ省三 妖艷 高橋お傳 全十二巻 毒婦 總指揮 佐々木杢郎 脚色 嘉山上紀夫

日活 直營 喜樂館

今週プログラム 二十六日ヨリ二十六日マデ A實寫 佛國劍道 一巻 B日活會社新劇部作品 入楠活劇 復讐の爲に 五巻 木藤茂、松井京子主演 アイオン映畫會社作品 C探偵活劇 破竹の猛虎 五巻 ヂヨージ、ラキーソン氏快演 D日活直營 日活第二部時作品 大阪朝日新聞連載講演 羅生門 修羅八荒 第三篇 五巻 河部五郎、酒井米子 松本泰輔 飯塚滿雄 畫面 の大劍戟

浪花館

切物 電本二六〇番 四月二十一日より 浪花節競演會 宮川日ノ丸 京山若丸 桃中軒雲右衛門 小同一行 (以下判讀困難)

腸疾患の治療と豫防に　ビオフェルミン

ビオフェルミンには他種乳酸菌製劑の含有せざる全く獨自の強力なる新菌種を含有するを以て他種劑の追随し得ざる卓効を見る。

急性及慢性腸カタル 常習便秘 鼓腸 腸内異常醱酵 消化不良 小兒綠便 小兒下痢等に對し獨特の卓効を收む。

腸チフス・赤痢 に對する豫防力著大

發賣元 大阪 道修町 武田長兵衛商店
製造元 神戸 神戸衛生實驗所

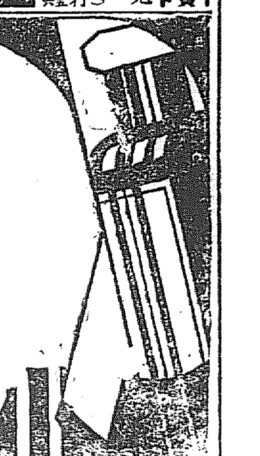

75-651

脚氣新藥 オリザニン

〔見發士博木鈴 賞受院士學國帝〕

ヴィタミンBの始祖・本邦學界の標準品

適應症
(1) 一般脚氣及乳兒脚氣
(2) 人工榮養兒殊に煉乳又は穀粉哺乳兒の榮養障碍諸症
(3) 乳兒の吐乳乃至所謂人乳中毒症
(4) 腸チフス其他重病經過中に來る脚氣樣症狀並に榮養障碍及其浮腫症狀…(實驗報告書呈送あり)

注射用溶液・粉末・錠劑・越幾斯及液劑の各種あり

東京日本橋室町 三共株式會社
出張所 大阪市淡路町堺筋・臺北市京町一丁目

優秀なる品質……

本品は新鮮なるミルク、バター、晒水飴純良砂糖などが原料となつて居りますから兒童の健康に絶對安心で滋養風味とも世間に誇るべき自信があります

リボンキャラメル

ミルクもバターも新鮮

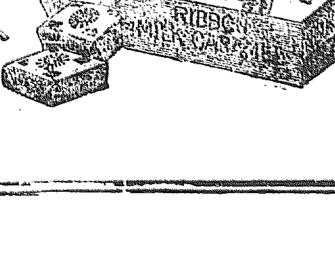

明治製菓株式會社

代表的國産品 ベルベット石鹸

當社製品の内 ハーブ洗濯石鹸 オペラ浮石鹸 アーク浮石鹸 青空(白帝川)石鹸 BGI 洗濯石鹸 ハンマー洗濯石鹸 スキン(消毒)石鹸

ベルベット石鹸株式會社

一番よくきく 日ヤケ止は クラブ洗粉本店謹製の

クラブ美身クリーム

皇后宮職御用品

此のクラブ美身クリームは素顔の美を增し白粉の附を良くする品質第一アレ、日ヤケ止にして畏くもたるの光榮を辱うしつゝあり……

優良な技師に依て作られた優良な品

連日連夜の南市攻防戰

【北京特電】 ……〔判讀困難〕……よび戰鬪の追擊隊はすでに南口に……
……の模様である(廿四日發)

【北京特電】 ……夜七時廿分入城し王懷慶宅に入つた(廿四日發)

【大阪電話】 ……

……さき德山町……たゞあひ龍……ふで分を……

森岡大將伺候

朝……

宮内省と首

……

各局長總出

……